朝鮮日報
夕刊
十五日(月)
本紙朝夕刊十面

趙膏藥 (登錄商標)

新體制運動急速展開!

政府도 對處策考究中

近衛公의 "新體制輪廓" 成案

【東京電話同盟】輕井澤山莊에서 新體制運動今後의 發展에 對하여 構想을 하고잇는 近衛公은 드디어 新體制의 輪廓도 大略成案되어 第一聲을 올릴 順序도 섯는바 一方으로는 中央政界의 情勢도 旣成政黨全部의 解黨態勢가 되어 各方面이 모두 新體制待望의 空氣가 一段濃化하게 되엿스므로 드디어 一兩日中에 歸京할것으로 보인다 一方新體制運動에 對한 政府獨自의 決意에 對하여 考慮하고 잇던 米內首相은 十四日 午後七時半 首相官邸에 들어가 石渡書記官長 廣瀨法制局長官과 連絡을 取하여 各方面情報를 聽取 愼重硏究하는 바가잇섯다 이리하여 政府, 近衛公이 모두 各方面의 情勢에 對應하여 新體制運動에 對한 態度를 決定한것으로 되어 最近一兩日中의 情勢展開는 急速新體制運動을 本格化할것이라하여 注目된다

"現狀維持勢力은 總退却하라"

衆院新體制硏究會決議

【東京電話同盟】衆議院의 未解消旣成政黨을 除外한 有志議員으로서 組織하는 新體制硏究會에서는 十四日午前十時半부터 內幸町日本商會의 事務所에서 開會 硏究會創立이 된바 赤松克麿 道家齊一郎 龜田 赤松 永山 龜井 小山亮 小山 五氏를 推薦하고 新體制의 具體的硏究는 十五名의 特別委員에 委任하기로하고 左와如히 決定하엿다 井上公郞 津崎尙武 小山亮 小池四郞 武田信三郞 肥田琢司 永山忠則 南雲正一 鈴木正吾 川俣清音 三好正一 西岡竹次郞 中野正剛 今井新造 坂本宗太郞 岩瀨亮 松村光三 小田榮 行吉角治 笠木太吉 河野密 中村高一 山崎 田中源三郞氏가 出席하여 赤松 山本 서 出席한 民政黨의 原玉重氏로부터 硏究會創立의 經過를 報告한後 左와如한 聲明書及決議를 可決하고 幹旋人으로서 聲明書를 發表하지안코 擧黨一致 新體制에 合流할 方針인듯 하다고 萬民翼贊의 情勢를 說明하엿다 그리고 新體制促進에 關한 議事에 들어가서 米內首相에 對하여 辭職을 要求하는 決議를 斷行하고 즉시 實行委員을 選任하여 十五日 手交케하기로하고 午後一時 散會하엿다

聲明 我等은 國運의 興隆에 關한 重大時局에 直面하여 自由主義的 因循姑息한 舊來의 ...

聯合艦隊訓練天覽

十八日에行幸을吩咐

【東京電話同盟】葉山御用邸에 御駐輦하옵시는 天皇陛下께옵서는 이날 陛下께옵서는 의 聯合艦隊訓練作業을 親히 天覽하옵시고 海軍御軍裝을 가추시옵고 午前七時四十五分 葉山御用邸 御出門 逗子驛으로부터 宮廷列車로 同八時十二分 橫須賀驛御着 ... 同二十二分 御乘艦 同八時 ... 三十二分 軍艦長門에 御乘 ... 太平洋上으로 ... 聯合艦隊의 訓練作業을 天覽 御用港, 御歸還 ... 十九日에, 十九日 ... 二十日로 御延期하옵실터이라고 拜承된다

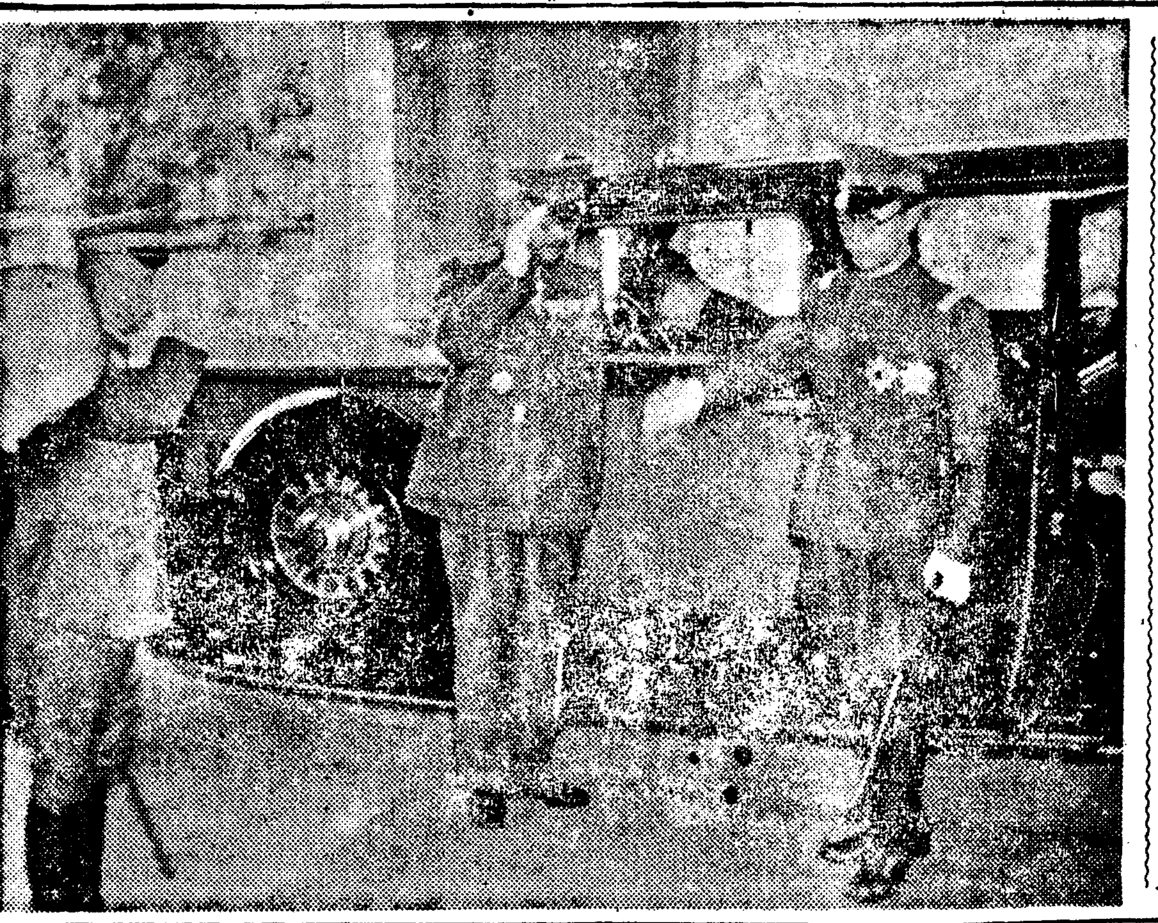

滿洲國皇帝陛下梅津軍司令官主催奉祝午餐會에御臨

對日貿易을强調

佛印總督親日論文發表

【河內十四日發同盟】佛印政府는 十四日 카토르總督의 어름으로 『佛印對外貿易傾向의 現在及將來』라고 題한 長文의 論文을 發表하여 『佛本國과의 貿易減少의 傾向에 對하여 今後는 日本과의 經濟關係를 緊密히 할必要가잇슴』을 强調하엿는데 要旨는 다음과가다

歐洲戰爭開始後 八個月間의 佛印의 佛本國向輸出은 價值二十萬噸으로 前年同期의 九十四萬噸에 比較하면 三分之一 以下이다 金額으로보면 米, 玉蜀黍, 石炭等의 主要產物은 相當히 減少하고잇다 따라서 現在의 佛印에는 佛本國以外에 物產의 販路를 開拓하는것이 急務이다 特히 太平洋諸國에의 進出이 必要하다 多幸히 佛印은 本國에 代身하여 日本에 販路를 엇게되엇다 佛印產物의 日本向輸出은 最近相當히 增加하고잇서 佛印의 經濟危機는 日本때문에 救濟되엇다고하여도 될것이다 米國도 歐洲戰爭以來 佛印產 고무의 輸入을 增加하고잇는데 그外의 商品의 對米輸出은 그다지 希望이업다 그러고 日本은 石炭, 鐵鑛, 鑛等의 조종顧客으로 將來고무 亞鉛 燐鑛等도 對日輸出增加의 可能性이 잇다 日本으로부터 絹, 陶磁器, 化學製品等이 輸入되엇다 佛印과 日本과의 經濟關係는 더욱 緊密하게 될것이다 一九三二年의 對日通商條約은 若干의 日本商品에 對하여 最低稅率을 許하엿스나 輸入의 條件에도 寬大한 措置를 適用하여야할것이다 本國으로부터의 商品은 無稅로 入國하고 잇스므로 日本商品에 對하여는 低廉한 稅率을 주어도 關稅收入은 增加한다 그리고 日本으로부터의 商品輸入은 運賃 其他의 關係로 低廉하므로 本國으로부터의 輸入이 減少하여 佛印의 物價의 騰貴傾向이 있는 此際 影響을 줄것이다 그리고 佛印商工會議所는 十三日 全國의 農民組合에 對하여 佛印과 日本과의 今後의 經濟提携促進의 方針을 明白히 하여 『此際農民은 徒然히 農產物을 賣惜치 안토록』이라고 布告하엿다

町田總裁에一任

總裁도近近決意表明

【東京電話同盟】新政治體制에 對한 民政黨의 態度 決定에 關하여 民政黨有志代議士 櫻井兵五郞氏外六氏는 十四日午後一時 町田總裁를 牛込自邸로 訪問하고 十三日有志代議士會의 決議를 詳細히 說明한後 全世界의 大變局에 對處하여 內治外交의 根本的刷新을 斷行하려고 高度國防國家의 建設을 急務로하는 때 新體制를 確立하여 國論統一을 强化하고 擧國一致, 國家目的의 達成에 邁進할 때이라고 잇는다 그래서 我黨은 民族興亡의 重大時局에 際하여 一切의 過去를 淸算하고 擧黨一致 一死國家에 殉하는 覺悟로써 天下에 向하여 率先하여 新政治體制에 協力하여야 할것이다 이 態度에 依하여 總裁에 一任하기로 決定하엿다 新體制 確立은 國民이 全力을 擧하여 擧國一體의 實을 擧하여 世界新秩序에 參加의 必要가 잇슴으로 我黨은 解黨에 對하여 町田總裁의 決意에 一任하기로 되엿다 이어 町田總裁는 近日中에 態度를 表明할터이라 한다

"如何한商議도拒絶"

英首相對獨抗戰再强調

【倫敦十四日發同盟】처칠首相은 十四日夜 라디오를 通하여 英本國民과 英國自治領 米國에 對하여 全國的으로 放送하고 『英國은 何等의 和平工作에도 應하지안코 最後까지 싸울 覺悟이다』라고 强調하엿다 要旨는 다음과가다 英國은 今後二年이나 三年 或은 그以上이 되든지 아직 英國民은 戰爭을 그만두지 안흘것이다 우리는 如何한 和平의 要求든지 拒絶할것이다 國土防衛는 完全히 되어 잇고 英國人은 如何한 侵入이 잇드라도 最後까지 防衛할것이다 ...

英의不信暴露

【伯林十四日發同盟】獨外務省은 ... 英國의 佛國에 對한 背信行爲를 暴露하엿다 ...

八面鋒

◇ 新黨運動 本格化도 臨三日中에 出現하리라고.
◇ 新黨樹立은 黨議이 아니니 이點을 區別해 보오.
◇ 英國關係는 米의 協調라고 對獨日交戰을 米國에 依頼.
◇ 對獨의 參戰은 지난일, 東西兩半球에 어떠케나갈 가가 問題.
◇ 十國交斷絶論 活潑.
◇ 고래싸움에 새우등도 괘가 갈린다가.
◇ 霖雨 지난 하늘은 뇌과도 개엿네.
◇ 病도 안들고, 모도 잘 자라게 해주소서.

滿洲國皇帝

恩赦의大詔渙發

【新京十五日發同盟】皇帝陛下께옵서는 建國神廟를 御創建하옵시고 恩赦令에 依한 減刑令 復權令 赦免令 하는者의 約四十五萬名에 達하고 令中 改正의 件, 其他의 件 ... 이다

【新京十五日發同盟】皇帝陛下께옵서는 滿洲國紀元二千六百年式典에 御臨席하옵시고 同時에 御訪日하옵시어 皇紀二千六百年式典御參列 ... 建國神廟를 御創建하옵시어 滿洲國의 基礎를 確立하옵신바 ...

建國神廟及建國

忠靈廟를御創建

【新京十五日發同盟】皇帝陛下께옵서는 今番御訪日을 機로 日本皇室의 天照大神을 奉祀하여 ... 建國의 大本을 奉戴하옵시어 ... 皇帝陛下께옵서 ... 天照大神을 建國의 元神으로 ...

陸荒鷲南支掩護

各地軍事施設에巨彈

【南支○○基地十四日發同盟】我 陸軍航空部隊는 十四日 ... 南支海軍航空部隊와 協力 ...

浙贛線要衝攻擊

【漢口十四日發同盟】海軍航空部隊의 一部는 十四日 ... 浙贛線要衝을 爆擊 ...

重慶機關紙

郊外로移轉

【上海十四日發同盟】重慶來電에 依하면 重慶國民黨機關紙 中央日報 ... 重慶郊外로 移轉하려고 準備를 急히하고잇다

稅務監督局長會議

今日總督府에서開催

今年度 全朝鮮稅務監督局長會議는 十五日午前八時半부터 總督府第一會議室에서 南總督의 臨席下에 開會되엇다 ... 水田財務局長 訓示가잇고 ... 一、改正稅制實施의 狀況 一、昭和十五年度稅收入豫想高 ... 等에 對하여 協議하엿다

川岸中將

精動顧問就任

朝鮮精動聯盟에서는 川岸文三郞中將에게 同聯盟顧問就任을 交涉 ... 十四日 同中將으로부터 就任承諾이 잇섯다

皇漢藥의자랑
心臟病에 動物호루몬
近代醫學이 證明하는 藥効
動悸를鎭靜盜汗을除去
身體를참으로健壯케한다

[호] 르몬의理致를 모르던 옛날부터 몸에 元氣업는 사람이나 重病人이 재서 實際로 効力이잇고 速한것으로 皇漢藥에서는 高價인 動物精膽의 雲南麝香과 烏犀角, 牛黃, 熊膽, 眞珠等이 重用되어 宰相들의 印籠藥이나 戰場에서의 救急藥으로 珍重히 여겨 왓든것입니다.

[今] 日에는 天藥이라고하여 尊重하게여기는 이러한藥作用도 最近醫學의 發達에따러 學理的으로鮮明하게되엇습니다. 卽 이러한特殊動物호르몬質은 人間의健康을 左右하는 各種호르몬腺에作用하여 이것을强化하고 抗病力을 增大시겨서 여러가지의病을 고쳐다는것이 判明되엇습니다。例를들자면 牛黃은心臟病에特効잇는 膽汁酸과 膽色素를가젓고 血液을增殖하고 白血球의作用을 旺盛하게하는것이 證明되엇습니다。

[皇] 漢藥의實貝라고하는 이러한 精膽에더욱數種을加하여 嚴製한『救心』은 小粒藥으로 무엇보다도 內臟에로 吸收同化가速하과 心臟과가슴의 病患部에 빈틈업시作用하여 血液에새로운活力을주고 몸을根本的으로 健康하게하고 底力잇는 健康體를맨들므로 大端한歡迎을밧고 잇습니다。아모조록 한번『救心』의 藥効를實驗하십시오。

野澤操氏

心臟이健康 動悸도멋고
每日元氣잇게 組合에通勤합니다

靜岡縣安部郡井川村 野澤操

救心의効力잇는症狀
◇心臟病으로苦痛하는분
◇肋膜과肺가나뿐분
◇胃가弱하야食慾업는분
◇心臟이弱하여動悸의숨찬분
◇胸痛하고氣가거슴나는분
◇盜汗을밤에흘니는분
◇神經痛으로手足이아픈분
◇心臟脚氣로苦生하는분

特種動物精膽藥『救心』實驗試藥 二日分

無代進呈 中込은 救心本舖

金身이머흠으로苦생하는사람도
皮膚病三四日만바르면
가렵이업서지고 繼續하여바르면
어떠케부게된다
무좀음종 땀띠 여드름 부스럼에良効가잇슴

藥價 三十錢 五十錢 一圓 二圓 全身用 金五圓
發賣元 東京 神田 花房町 山崎帝國堂

シッカロール
和光堂

愛兒의살결을守護하라!
モスキトン을바르면애기들모기에안물리고 ...
家庭의常備藥
モスキトン
마루호

醫學博士 李鍾鎬外科醫院
內臟外科・一般外科・肛門科 入院室完備
京城府仁寺町四四(파고다公園後側)
電話(光)一〇九二取次

아름다운 살은 化粧에
○볼그레하게 아름다워집니다。
○살결이明朗와갓치가늘게됩니다。
○男子의面刀後에는第一이라고大評判입니다。

레-도 후-도
レートフード
肌色・白色

電話統制

任意의 名義變更不許

"貸電話"는 原則的으로 禁止

規則一部改正, 明日附로 府令公布

전시하 각종산업기관의 활발한 발전을 연구중이든바 또 이번에 전화의 통기적매매 …

[illegible]

三年間의 猶豫期間

電話業者命脈은 當分間保持

이번전화규측개정으로 가장큰 충동을 받게된것은 소위 전화매매중개업 또는 전화를 담보로 금융을 하든사람인데 이번개정으로 전화시세는 어떠케될것인가 하는것이 관계자간에 예민한 문제로 되어있다 …

無理한 時價의 正常化期待

山田遞信局長談

[illegible]

"電話至急開通"

八月一日부터 申請接收

체신국에서는 이번전화규측을 시행하는 동시에 …

申込金은 不受

申込者激增對策으로 重點主義로 弊端一掃

電話規則 改正內容

一、電話의 名義變更(讓渡)을 原則으로 禁止함 …

一、加入者의 相續(讓渡、夫婦)…

二、電話의 他人家設置(貸電話)를 原則的으로 禁止함 …

三、電話가 不必要하여 …

四級地(釜山、平壤、大邱) 一百二十圓

얼마나 떨어질까

電話業者는 樂觀!

[illegible]

秘密去來絕滅코저

現行價格取締令補强

新規價格申請은 原則的으로 不認方針

[illegible]

京城府會議員이 暴利보고 法網에

"不足酒"의 不正利得事件綻露

[illegible]

貨物列車脫線

京義線다이야大混亂

십사일오후 여덟시 삼십사분이 사상자는 …

列車에 轢傷

故李仁錫上等兵

榮譽의 金鵄勳章到着

[illegible]

石福、德力事件

檢事上告棄却意見

[illegible]

오래간만에 보는 蒼空

바람도 선들선들, 晴明한 날씨

明日은 初伏! 農村에는 흐뭇한 農水의 洽足

[illegible]

"五億貯蓄"의 出發

四、五月의 實績順調

[illegible]

岡崎町에 窃盜

木材窃盜

世界最大發電機

十七日頃鎭南浦上陸

[illegible]

龍山署管內에 赤痢가 猖獗!

[illegible]

全國都市對抗野球

平實、京城快勝

興奮의 絕頂決勝戰

白友對鮮滿戰延期

全鮮氷水大會

八月四日元山에서

中等男女陸上競技

鮮鐵軍大敗

大邱府營"賣場"

福岡縣下颱風

被害莫大

新島噴火被害

天氣豫報

新興製藥籠球遠征에對하야仰告!!

七月一六日 元山 全元山軍
一七日 新上 全新上軍
一九日 城津 全城津軍
二一日 淸津 全淸津軍
二三日 會寧 全會寧軍
二四日 龍井 全龍井軍
二五日 延吉 兄弟聯合隊
二七日 牡丹江 全牡丹江軍
二九日 佳木斯 全佳木斯軍
三一日 ハルビン 全露人軍
八月一日 〃 全ハルビン軍
二日 新京 民生部軍
三日 〃 全新京軍
四日 吉林 全吉林軍
六日 奉天 全奉天軍
七日 安東縣 鮮人軍
八日 〃 滿人軍
十日 平壤 全平壤軍
十一日 載寧 全載寧軍
十三日 海州 全海州軍
十四日 開城 全開城軍

監督 方昌福
コーチ 丁相允
マネーヂャ 姜希甲
主將 金程信
選手 方元淳 西原 鄭庚燮 姜日東 吳昌根 金富甲 宣用漢

本舖 新興製藥所

外科・皮膚泌尿科 同仁醫院

强性强精藥 滿蒙特產物商會

朝報宮

內服만으로完治되는近代的化學療法劑의出現!! リンドール(淋道露) 淋疾特效良藥 京城中央製藥社特製品

哀愁의 漢沙 / 悲戀의 靑春港 Columbia

돈버는機械 ▲氷削機 ▲角型回轉濾頭機 ▲手廻製粉機 城野製作所

해안의 夫婦 傑作流行歌 OKEH 오케-레코-드

新製 美神丸 婦人科の諸病に

製造卸商 漁具 投網 鳥網と釣具 京城 竹添町 網屋

東洋工科學院 生徒募集

外科 肛門病科 醫學博士 朴昌薰

檢眼無料(學生限) 京城驛前 セブランス病院 セブランス眼鏡部

小兒의 설사와 消化不良에 ベービー散 (베-비-)

새벽바람 (三)

[第一回 中篇小說]

金永壽 作 · 崔木朗 畵

告白 (三)

아홉 땀어셨게 그냥 버리고 떠나갈세서 환은 아무말이 업다. 은히 역시 이렇게 뻘안간따져면으로 얼굴을 마조치게 되니 얼굴 얻어버리지지 안는다. 그래서 고개를 수그리고 아득 아득 헤치는 정신을 억지로 수습해가며 멀끗한 바라보고 잇스러니까 뒤에서 회 문이 열리며

『은히, 나좀 봐』

하는 소리와 함께 반을방 주인의 어 나게 기웃거리 한 주인의 머리가 쑥 나왔다.

『이거봐, 은히!』

어옷고, 주인의 상반신이 나와서 은히의 뒤 적삼끄를 잡아다렸다.

은히는 거의 반발적으로 홱 뿌리치며 몸을 돌리켯다.

『아, 벌안간 웨그러는거야. 이리,들어와서 애가나해봐요.』

『애기해야 별게 업세요.』

『그래두……』

『그저, 허기 실흐니까 고만두는것뿐이애요.』

『아, 뭐에 노햇서?』

『아내요. 노허긴……』

『하여튼 좀 이리 들어와.』

하며 이번에는 은히의 아프 [illegible] 며 나와서, 거의 손목캐를 잡아다리게 되엇슬때,

『은히!』

하는 굵다란 목소리가 뒤에서 낫다. 환의 목소리다.

주인도 은히도 모두 일시에 주춤하고 물러낫다.

그러나 환은, 지금 장욋바탐으로 은히의 아메서 갈팡대고 잇는 주인에게는 눈도 주지안코, 등을 향하고 저쪽으로 돌아선 은히의 앙상하게 올라간 어깨를 쏘아보며 다시

『갑시다. 애기가 다 끗낫스면 어서 갑시다.』

하며 차를 가르첫다.

그러니까 은히는 환의 말이 떠러지기가 바쁘게, 역시 서쪽으로 홱 몸을 도리키드니 고개는 아까가치 폭 수그린채, 바쁜 거름으로 차에 뛰어오를다.

뒤미처 환이 차에 오를려니까 지금껏 대체 어찌된 영문을 몰라서 그저 헤ㅡ 입을버리고 바라보고 잇던 주인이

『저ㅡ, 잠깐만.』

하며 따라선다.

『나 말슴입니까?』

그러니까 환이도 이러며 잠깐 거름을 멈추고 돌아설수박게 업다.

『처음 뵈습니다. 전 이집주인 되는 박히선이라고 헙니다 그런데……』

하며 턱으로 지금 은히가 타고안즌 차를 가르키며 무엇이라고 수작을 부치려는것을

『네, 그러십니까. 좀 바뻐서 잇서서 실례합니다.』

환은 얼른 이러케 그를 거절해 버리고 파연 바쁜 거름으로 차에 올라버렷다.

그리고

『자 갑시다.』

하니까 환을 잣는 꼴록 모양이를 살짝 돌아버린다.

환은 후ㅡ 한숨을 가만히 뿜고, 담배를 꺼내 물며 힐끗, 은히를 바라보니 여태 올고잇섯든 모양이다. 고개를 수그린채 얼골을 정말로 수건으로 가리고 잇다.

『어디루 가세요?』

차가 종로 네거리쯤 와서, 운전수가 이러케 물엇슬때 그때야 비로소 환은 아직 자기가 갈바를 정치안코 잇든것을 깨닷고, 좀 당황해 햇스나,

『경성역!』

그는 곳 이러케 침착하게말을 하고 놀라든 좀을 가르칫다.

차는 [illegible]의 소음을 지르며 머리를 돌리어 다시 달리기 시작한다.

『여보!』

『……』

『은히!』

그래도 은히는 말이 업다.

『왜, 뭐에 노햇수?』

대답 은히의 의견도 들어보지 안코, 종래의 대로 나가자고에서 그러면에 노히게 여기나 생각이 들어 어떠케 할지몰라이나

『……』

은히는 역시 아무 말이 업시 그러나 고개는 여포도 흔들어 보인다.

환은 그제야 좀 마음이 노혀다. 마음이 좀 노히지만 궁금하게, 생각되는것이 한둘이아니다.

『왜 그러케 별안간 거기는고만두는거유.』

『……』

『고만두고도 아무런 어떠한생활의 걱정이 업겟소?』

『……』

『가만잇스면 어떠커우. 애길해야 알지ㅡ』

그래도 고개는 수그린채, 은히는 가만하게도 말이업다.

그러니까 환도 입을 봉할수밧게 업시 되엇다. 어느듯 차는 경성역 압 넓은 광장을 [illegible]하고 들어갓다.

趣味페ㅡ지

朝鮮映畵製作界의 近況 — 各社製作陣容總動員

연기에연기를 거듭해오던영화령(映畵令)의『시행세측』도도디어 총독부정수(井手)사무관의귀경과 아울러 머지안허시행하게 모든준비가되어잇는바 이가튼 획기적인정사를압두고 각제작회사는방금 어떠한움즉임을보이고잇는가 대강 추렵적으로 타진해보기로 하자.

★高麗映畵

전창근(全昌根)감독의대작『복지만리(福地萬里)』는 오는구월초순경에 봉절할 예정이다. 그리고 방금 최인규(崔寅奎)감독은『수업료』의뒤를 이어 신작『집업는천사』를 준비중이며 박기채(朴基采)감독은일마전에『다옥정야화(茶屋町夜話)』가 부득이한 사정으로 인해서 준비도중에 할수업시 단념하게된 어떤다시적당한작품을 물색중이며 다음에 서광제(徐光霽)감독은 벌서부터 결어나려오는『북풍(北風)』을 이번여름에는 기어히완성해노키로 회사측과는모든『플란』도『포리트』에 벌서손대 그의 작성되어이며『써나리오』에 만영(滿映)파도 제휴작품 하나를 계획하고잇다.

★朝鮮映畵

고 김유영(金幽影)감독의『수선화』는 이미 전부완성한지도 오래이므로 근일중으로 시사회를 거행하고 곳동정공개할 예정이며,그외에 얼마전에 새로이 전속감독으로 입사한 안석영(安夕影)씨에의해서 신진 안영옥(安鈴玉)양 주연으로서 야심작을 착수할 예정이라한다.

그리고 얼마 전에는 문화영화『정어리』『인삼(人蔘)의일생』등 두편을 완성하여 공개하였다.

★東亞興業

안석영씨 감독의『지원병(志願兵)』은 전부 완성을 보게되엇스므로 근일중으로 봉절하게되엇는바 내지에 잇서서의 배급은『일본현대 영화사』가 마타하기로 되엇다한다 그리고 봉보여재 장편소설『대지의아들』은 아직 구체적『플란』에 서저안코 잇다.

★漢陽映畵

여기영씨 원작 윤봉춘(尹逢春)씨 감독의『신개지(新開地)』가잇스나 흥행가치와 그외에 여러가지 사정으로인해서 아직봉절되지가 안코잇다. 『처녀도(處女圖)』는 역시 흥행관계로 그대로 잇다.

演劇映画 — 松竹의『아리랑』 文藝峰孃 主演

동보(東寶)와 신흥(新興)동 대회사의 조선진출과 보조를 마추어서 송죽(松竹)대선(大船)에서도『아리랑』을제작하게 되엇다는바 이것은동사의 기획부에서도 전혀[illegible] 서도 전중의생각하여 종래와 가튼 경솔한제작태도를 취하지안코 어디까지나 조선제『백ㅡ퍼ㅡ센트』실현 우수작을 만들고저 감독과배우선정에 잇서서도 재삼고려중에 잇다는바 동영화의 주연여배우로서는 문예봉(文藝峰)양을 등용시키고저 방금 교섭중이라는바 아마도 에처파가치결말이 교섭이 성립될것같다한다.

(사진은 文藝峰孃)

★京城映工

이규환(李圭煥)씨 감독작품『창공』을 최후의『지아게』만 남기고 완성하엿스나 동공장의 경영난으로서 작품이 팔리게되엇다는바『콤퍼니』도매수품의 일부의 가입되어잇다한다. 그러니까 봉절일자는 미정이다.

★九貴映畵

방한준(方漢駿)씨 감독작품『승리의뜰』은 동경에서 방금 녹음(錄音)중이므로 느저도 팔월경에는 봉절될모양이다.

★文化映畵

윤봉춘씨 감독인 공장설비에 망중이든바 최근에이르러 부 안정되엇스므로 머지 안허 회작준비중이다.

海外短信

英國婦人에게『스파이』訓練

『나치스』제오열대의 活躍을 막기위하여 여러가지 방지책을 고려하고잇든『영국』경 시청에서는『스파이』의수사과 한 임무를마튼 [illegible]

〃내가法律이다〃 『콜럼비아』영화, 알렉산ㅡ더ㅡ홀 감독작품,(에드워ㅡ드·G·로빈슨) 주연 (十五日부터 [illegible]劇場에서封切)

여름과劇場

▼…여름만 되면 법석이다. 울의 웬만한 영화관에서는 냉방장치를 하고『써ㅡ비쓰』를한다. 사실 어떠한 시원한 장치가 업시는 한시간은커녕 단십분동안 어떠케도 그냥 한자리에 안저서 영화를 볼수 업는것이 사실이다.

▼…그런데, 무어 구래어 언곳에 언느 극장이고, 여름철은『써ㅡ비쓰』라는 느끼지안코나, 아직도 여러한 [illegible]

『써ㅡ비쓰』에 머리를 쓰거는커녕 삼복이 다 되어가도록 바람 틀출 구멍하나 변변히 작만할 생각조차 안하는 극장이 시내에도 얼마든지 잇다.

▼…그나 그뿐이어니다. 생하면은 문을 꼭꼭 닫고 (물론 계획적은 아니라생각하고싶지만ㅡ)바람을 통치못하게 하고서, 에ㅡ 쩐진『아이스크림』을 시끄러운 소리로 외치며 팔고 돌아다니는것을 본다.

▼…그러니까바람은안들어와 더워지는하고 그리라고 비싼 요금을 주고 들어와 구경도 안하고 나갈수도업고하니까 그야말로 울며 겨자먹는격으로 그다지 쏘지도 안흔『아이스크림』을 사먹게된다.

▼…말하자면 극장 입장료외에 따로『아이스크림』값 사먹을 갈을 준비해가지고 가지안흐면 도저히 안저배여낼수가 업는것이다. 어얼마나 벼경제적이고 나아가서는 비위생적이랴.

▼…극장을 세울때에 경비상제한으로 불행히 냉방장치를 못해다면 막힌 담을 돌틀지 선풍기를 더설비해 노틀지해서 어떠캐든지 손님으로하여금 시원하게 안저서 구경할수잇도록 편의를 도아주어야 될것이다.

▼…송이 여름에는 마음이업고 재밤에만 마음이잇다고 우부즈러지『아이스크림』만 팔아먹을 궁리를 하는데는 다시 두번 구경갈 생각이 안나는것이 사실이다. 이점을 고치고 엄숙이고 영희고 한것이 아니랴.

× × × ×

雙Q生

史話 — 朝鮮褓負商考 (七)

柳子厚

高麗顯宗二十年條에 보면 [illegible]

[illegible]

法律相談

共同名義

[illegible]

(金浦郡大串面一問生)

養子의相續順位

[illegible]

離婚條件

[illegible]

寶塚少女歌劇 九月中旬來演

[illegible]

冬眠시키는法 — 淡血動物을

[illegible]

오디라 JODK 放送

十五日(月)

▲午後六時三〇分 俗謠解說(三) 어린이係
▲同六時五五分 어린이新聞
▲同七時 支那語講座(二三) 李相殷
▲七時三〇分 뉴ㅡ스 天氣豫報
▲同八時 피아노獨奏 一、幻想曲 作品十二의第二番 ㅡ만作曲 二、練習曲 作品二十九 다블作曲 三、夢로네이즈作品七十一의第一番 쇼팡作曲 四、狂想曲 作品二十七 모스코프스키ㅡ作曲 金玉鉉
▲同八時二五分 [illegible] 朴海龍 池龍成 安泰峰 朱宅

十六日(火)

▲午前六時(東)라디오體操
▲同七時 [illegible]
▲同一〇時三〇分 氣象通報家庭메모日用品時勢
▲同一一時二〇 家庭時間雨期注意(一)『家具의손질』
▲正午(東)時報오늘아려두실것
▲午後〇時五分 新民謠(레코ㅡ드)
▲同〇時三〇分 뉴ㅡ스
▲同四時 뉴ㅡ스
▲同六時三〇分 幼年童話『[illegible]나라』 [illegible] 任
▲同六時五五分 어린이新聞
▲同七時 產業講座『牧畜業』 玄檣
▲同七時三〇分 뉴ㅡ스天氣豫報
▲同八時 講演『[illegible]』
▲同八時三〇分 바이올린獨奏 一、카바티나 라프作曲 二、狂想曲 [illegible] 三、[illegible] 四、G線上의아리아 바ㅡ하作曲 五、[illegible] 徐[illegible]
▲同 [illegible] 피아노伴奏 李[illegible]

第一放送

產業講座 (十六日午後七時)

牧畜業 玄檣

목축업에대한 이야기를 다음과가튼 항목에나누어 말슴드리겟습니다.

一、우기(雨期)와가축의질병
二、사료(飼料)에대한주의
三、목장과하절의관계
四、우유소사의방법
五、여름에우유처리하는법
六、일반이주의할점。

第一放送

▲午後零時五分 (城)歌謠 ▲同六時二五分(城)趣味講演 ▲同七時四〇分(東)講演 ▲同八時一〇分(東)[illegible] ▲同八時二五分(東)物[illegible]

껄지안코純白한살결!

健康美를 자랑하는 여름철엔 살결부터 아름답게! 山에서 들에서 바다에서 껄은살결은 본바탕으로부터 色白하게하는 레온으로 손질합시다.

레온은美白力殺菌力이强한 活性코로이드硫黃과高貴榮養料를配合한것으로 이것이皮下色素層에作用하야 여드름 개거름, 거머름除去하고 검은살결을色白하게하는化學的 美白洗顔料입니다.

德用瓶 一圓六〇錢 普通瓶 一圓五〇錢

메운세운크림은全國各百貨店有名한藥店化粧品店에서販賣하오나萬一品切된時에는三十錢切手封入하야本舖로直接注文하십시요。 請求하서는분에게는朝鮮諺文으로詳細히說明한(新家庭美顏療法의貴重한冊)을無代로보내드립니다

本舖 東京市神田區小川町西三丁目 株式會社 レオン商會

レオン洗顔クリーム

레온세안크림

모든皮膚病

에硫黃製劑가優秀한効驗을가젓다는것은 洋의東西를勿論하고예날부터認定되여온바이지만은 지금까지의硫黃製劑는 大槪괴상한냄새가나고 衣服을더럽히고 그効驗도充分히發揮하지 못햇읍니다。그러나本劑『사루호ㅡ루』는 最新의學理를基礎로삼어製造한有機性硫黃化合體로서 約二五%의硫黃을含有한黃金色液劑이므로 効驗이迅速强大하며 惡臭가絶無하고 衣服을汚損치안슴니다。

殺虫 力强하므로 모든皮膚病의原因이되는 寄生性細菌을모조리殺滅하야 病根源으로부터速治해버리는것이 本劑의獨特한特徵임니다 그리고또 刺戟性이업고 가려운것을 곳처버리는

止痒 作用이優秀하고 使用法이簡便하며 不快한냄새가나지않고 衣服을더럽히지않으므로 어린이들의연한皮膚에도 쓸수잇고 絶對로 副作用이없음니다。 本劑는다음과같은皮膚病에賞用되고잇음니다

主効 虫疥(옴)、濕疹、頑癬、股間頑癬、땀디、버짐、白癬、頭部濕疹、陰囊、頭部脂漏、皮膚化膿疹、傳染性化膿性皮膚瘙痒症、毒虫螫傷、其他모든寄生性皮膚病에

【國內價格】一〇瓦(五五錢)三五瓦(一圓)一〇〇瓦(二圓六〇)藥房에잇슴

寄生性·瘙痒性 皮膚病에

サルホール

사루호ㅡ루

製造發賣元 株式會社 武田長兵衛商店 京城出張所 京城府南大門通三丁目一〇六

武田發賣品

產業

棉實、綠肥作物種子 總督府需給을調整
十二日附로發布 即日施行

總督府에서는 今般棉實及「헤아리벳치」「사ー드벳치」과 棉實興四種에 對하여 昭和十二年法律九十二號의第二條及第三條의 規定에依한 特殊農産物 種子需給調整規則을 定하고 十二日부터이것을 施行키로 되엇는데 [illegible]

特殊農産物種子需給調整規則全文

第一條 本令에서 特殊農産物種子라는것은 紫雲英、헤아리벳치及사ー드벳치의種子와棉實을 말함

[illegible]

水産檢査講習會 城津에서開催

【城津】總督府水産檢査所 城津支所 [illegible]

産業漫談 産業의 進路

[illegible] 秀生

注目되는滿洲飼料
滿洲의增産計畫
飼料當事者은緩和될터

[illegible]

今年度苹果作況豫想
朝鮮은二割增加
內地도豊作이나資材는窘塞

今年苹果의作況은 朝鮮뿐만아니라 內地에잇서서도 [illegible]

農作物病害防除 亞麻의立枯病
被害部는早期除去

防除法

(1) 五、六年輪作을實行할것
(2) [illegible]
(3) 種子는 [illegible]
(4) [illegible]
(5) [illegible]

江原 鰮肥組 總會討議激烈

【注文津】[illegible]

慶南九千貯蓄組合
貯金八百卅一萬餘圓
比前同期五百九十萬圓激增

【慶南支社發】貯蓄組合 擴充强化에 나아가고잇는 慶南道에서는 지난三日까지에 九千五十四組合을 組織하엿는데 그組合員은 四十三萬六千百八十二名이고 그貯蓄高는 八百三十一萬四千七百七十七圓이 되는바 이것을 前年同期에 比較하면 五百六十組合의 新設을보앗고 [illegible]

臺業 梨의摘果와掛袋

日本梨는 一花序가 七、八個로서 開花는 下部로부터시작하여 上部에 미친다 [illegible]

山岳地帶의荒廢溪流 水害의暴威를倍加
"治水는治山에잇다!" 【上】

天然의 災害도 여러가지가잇는데 其中에도 水害는 [illegible]

水害 를防止하는 方法으로서 [illegible]

山岳 地方에서 [illegible]

雨水는어떠케되는가

森林의 治水上의 效果를 論하기前에 먼저 雨水는어떠한 經路를取하는지를明白히할必要가잇다

雨、雪、霰、雹等의形態로서 地上에 떠러지는것을總稱하여 降水라고하는데 여기서는 降雨에限하여 생각하기로한다

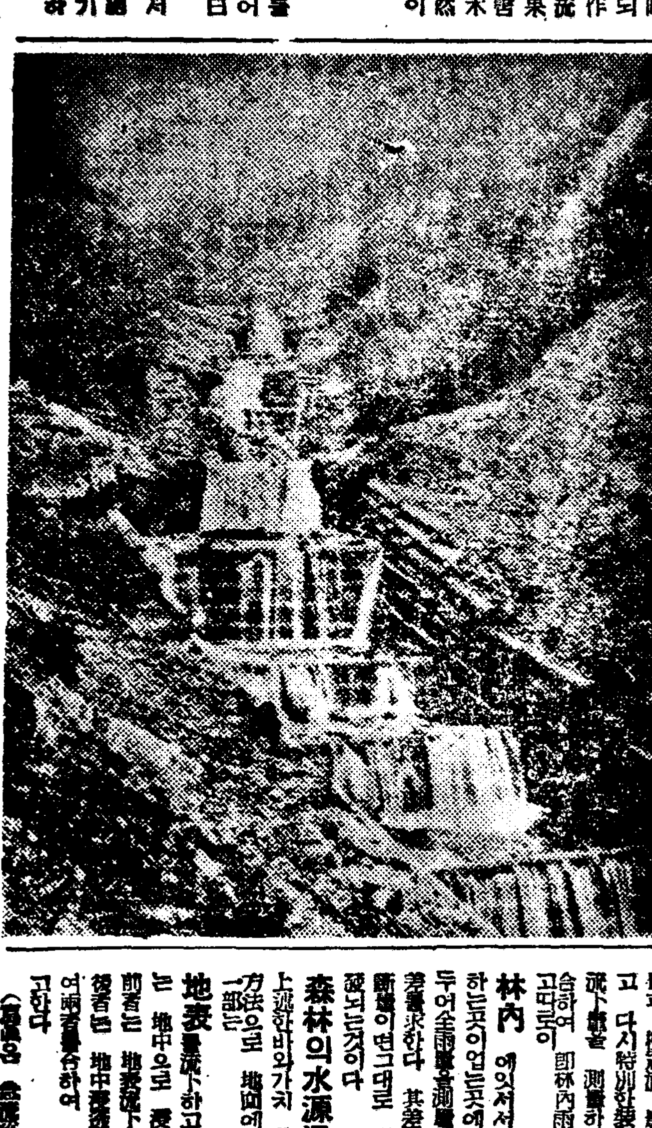

森林에降雨가 잇슬境遇에 其中一株에對해서 생각하면 其枝葉의全部 即樹冠의範圍 [illegible]

全雨量 樹冠通過量 樹冠遮斷量 樹幹流下量

降雨 [illegible]

雨量 [illegible]

林內 [illegible]

森林의水源涵養作用

地表 [illegible]

物價 (十五日)

▲果物類 [illegible]

▲菜蔬類 [illegible]

▲海草類 [illegible]

▲乾物類 [illegible]

▲鹽干魚 [illegible]

▲漢藥 唐材之部 [illegible]

草材之部 [illegible]

世界名人傳 卷三

偉大한人物、偉大한生涯!

燦然한世界偉人의行進曲!!

『世界名人傳』은 世界歷史를 創造한偉大한 巨物들의 빛나는 記錄으로써 偉傑、學者、思想家、藝術家、軍略家等 모든偉人의 生涯와 思想과 理想을 紹介한것이다。이런册은 實로 朝鮮에 처음일뿐아니라 內容이 充實하고 筆者가 權威家여서 一般讀者層의 人氣는 非常하야 우리 出版界에 一大波紋을 일으켯다。滿天下待望裡에 一卷、二卷이 賣出되고 이제 第三卷마저 出刊되야 이意義 기픈全集을 끗막게되엿다。생각건대 이偉人傳은 常識上 누구나 아니볼수업는 大名著로써 世界偉人들의 生活、思想、感情、奮鬪、努力等 그들의 偉大한生涯를 여기서 배우고 우리의 生活을 革新하는同時에 層一層 步一步 向上의 價値잇는 生活을 할수잇게된다。世界를 말하고 人生을말하고 常識을 말하는사람은 몬저 이册을보고 新秩序의 新生活을 시작하자。

四六版洋裝本 豪華美本 五百頁大册 一册一、六〇 三册一秩에 四圓八十錢 一册送料二八錢

世界文化·思想의大源泉

最良의敎訓書
世界教長 吳兢善

本社에서發行한『世界名人傳』은 [illegible] 아니볼수 업습니다。世界實로 近來에 보기드문 조의 全人類가 崇仰하는 六十餘名人의 生涯를 가장 仔細하게 [illegible]

近來의大名著
京城帝大講師 醫學博士 李甲洙

偉人傳이란 一般에게 感激과다。世界歷史를 [illegible]

目次內容

耶穌傳……宗敎家 申興雨
孔子傳……歷史家 李丙燾
王守仁傳……歷史家 黃義敦
彼得大帝……小說家 咸大勳
섹스피어……詩人 金珖燮
플라톤傳……評論家 朴致祐
제너傳……帝大講師醫學博士 李甲洙
則天武傳……詩人 李秉岐
秦始皇傳……詩人 李秉岐
쇼팡傳……音樂家 朴慶浩
뎡케傳……評論家 申南澈
소크라테쓰……評論家 李甲基
朱子傳……史學家 朱炳乾
단테傳……詩人 盧子泳
씨ー자傳……小說家 鄭人澤
넬손傳……史學研究家 李潤柱
린컨傳……評論家 鄭魯湜
워싱톤傳……史學研究家 李潤柱

朝鮮時調詩學

自山 安廓先生著
一册定價 一、〇〇
書留送料 十六錢也
四六版洋製極美本

本書는 著者가 十五個年의 星霜을 挾하여 心血을 짜내인 結晶으로써 千古의疑問인 時調詩의 定型을 發見하여 그正則과 變則을 解說하고 다시 朝鮮文法의 三十餘則을 發見하야 朝鮮文藝의 面目을 나타내는 同時에 時調作法을 詳述한 大名著이니 一般文學人으론 아니볼수업는 良書이다。

朝鮮料理學

洪善杓先生著
四六版洋裝美本 三色版
一册定價 一圓三十錢
書留送料 二十二錢

『朝鮮食饌研究所』를 設立하고 銳意專心 여기專力한 洪善杓先生이、그十年研究의 結晶으로、이册을 著述한것이다。이册의 內容은、各種食物은 勿論이오、百般果實에、일으기까지 그成分、養分、및 一部貯藏과 또는 宮中料理의 製法까지 記錄한 朝鮮家庭의 生活讀本이다。

朝鮮唱劇史

鄭魯湜著
四六版洋裝本
一册 一、三〇錢
送料 二四錢

이『朝鮮唱劇史』는 鄭魯湜氏의 快心의 名著로써 朝鮮古樂을 復興하려는 堂堂한 內容을가진 册이다 朝鮮歌曲의 源流인 唱劇調의 史的考察과 同時에 史上에 빛나는 六十餘名 音樂家의 生涯를 記錄한 好評의 大著이다。

京城太平通一丁目一六一
朝光社發行
(振替京城三二七一一番)

建設咸南의躍動!

動員役軍八萬四千名

—지난六月末日現在로調查한實數—

【咸興支社發】 건설함남의 ... 를 말하는 인적동원의 실태 ... 함남도내 각공사장에서 움직이고 있는 노동자들은 ...

黃州、信川兩郡 廳舍年內竣工

【黃海支社發】 황해도에서는 ...

中學生의땀奉仕

慶北各男女校部隊로配定

【慶北支社發】 경북도학무과에서는 도내의 각중등학교를 총동원시켜 하기휴가에 근로봉사대를 조직하야 사방공사장 ... 다음과 같다

▲慶州中學 浦項水産試驗場地均工事 人員四十五名 七月二十一日—三十一日 宿泊 兄山小學校

▲慶北中學 同校運動場地均工事 人員二百三十名 七月二十二日—三十一日 宿泊 自校

▲大邱中學 達城郡城西面土地改良工事 人員二百三十名 第一班七月二十一日—三十一日 第二班八月一日—十日 宿泊 自校

▲大邱師範 金泉郡開寧面砂防工事場 人員二百四十名 七月二十二日—三十一日 宿泊 開寧小學校

▲金泉中學

▲大邱職業 尙州郡外西面砂防工事

▲尙州農蠶 尙州邑砂防工事 人員四十二名 八月一日—十二日 宿泊 自校

▲大邱農林 慶州郡外東面砂防工事 人員八十名 八月一日—十二日 宿泊 玉泉小學校

▲安東農林 醴泉砂防工事 人員四十五名 七月二十二日—三十一日 宿泊 醴州小學校

▲大邱商業 慶山河川堤防工事 人員二百名 七月二十二日—三十一日 宿泊 入室小學校

▲大邱工業 宿泊 自校

▲大邱醫專 宿泊 尙州西町小學校 人員四十五名 七月二十二日—三十一日

▲大邱女師 慶山郡安心面砂防工事 人員百五十名 七月二十一日—十日間

▲大邱高女 宿泊 安心小學校

▲大邱信明女學 人員七十名 七月二十二日—三十一日

▲大邱南山 慶北各高女校 大邱女子校 七月二十一日부터 同二十一日까지 自校에서 勤勞作業 施行

防共防諜座談會

【元山】 국민방위의 중요성은 ...

臨地研究의새試驗

農振指導者를網羅耕地斡旋高利整理協議

忠南道에서八月下旬에開催

【忠南支社發】 시국의 진전과 농촌(農村)에 대한 ... 다음과 같은 ...

金浦의水害

田畓被害百萬圓

道路浸水로交通大異狀

【金浦】 지난구일이래 계속하는 삼일여간 ... 홍수로 말미암아 ...

城津市內電燈料

近近引下實施

【城津】 성진(城津)읍민들이 ...

鐵物大窃盜團

興南서十人組檢擧

【咸南支社發】 ...

農村의自肅親和

忠南道小作爭議比前卅一%減

【忠南支社發】 충남도내의 소작쟁의를 보면 다음과 같다

大田本署管內	九三
江景支廳管內	九四
公州同	二五
洪城同	三九
瑞山同	三四
群山同	五四
計	三一四

밤거리의捕盜劇

格鬪끄테大賊을逮捕

【城津】 ...

大麻見本査定會

長安寺에서開催

【春川】 강원도주최로 ...

三小學生이溺死

馬山橋脚工事場에서

【馬山】 마산에서 ...

蔘都에色다른施設

風致地區에大規模의"人蔘湯"

府當局에서具體案을作成코基地까지決定

【開城】 삼도개성의 ...

平南北一帶水亂

淸川、大寧兩江中心으로

【安州】 ...

海水浴하다溺死

【新安州】 ...

農城平野土地熱

먼저公職者謹愼必要

【城津】 ...

通川서中學期成

三十萬圓基金造成을目標로

有志들活動을開始

【通川】 ...

滿洲國幣換錢激增

【會寧】 ...

"秘密去來根絕은

都賣商人으로부터"

全南道經警課서販賣報告命令

【全南支社發】 ...

鐵路서納涼은 農夫二名轢死

장마뒤病魔跳梁

永登浦署管內에患者續發

東海南部線復舊

十四日에完全開通

漁郞中學後援會

第一回總會開催

【水原】 ...

南浦小史編纂

南浦府調査完了로

肺患必讀

肺病肋膜患者에警告

그릇된治療法

正當한治療의道

無代進呈

肺病治療의原理

(目錄)

大阪市 功德山 德林寺

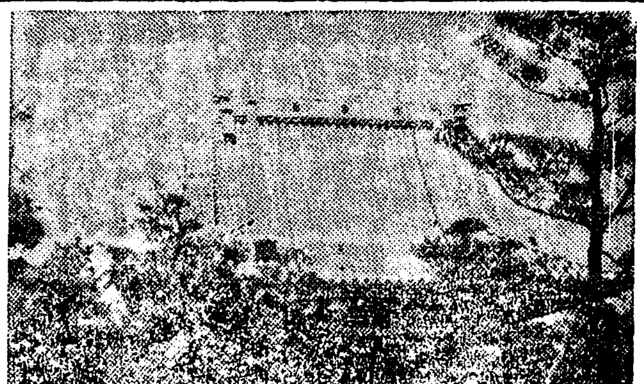

德林寺本堂

スーソイカリ

日本ソーダの誇り ... 天分の ...

レギオン錠

SO2NHCOCH3 H2N

待望の出現

化膿性疾患과 急性 慢性 淋疾에!!

從來의 製劑의 缺陷을 一掃한 가장 最も進步したる ズルフォンアミド劑

市販에供하는凡百의ズルフォンアミド系化學療法劑의最大難點으로 하는바는 溶解度의 僅少와副作用의頻發에잇다。此等의忌避할缺陷을一掃한참으로待望의化學療法劑의出現이야말로レギオン에不外하다

【特徵】

一、效果가在來의모든ズルフォンアミド劑보다도强大하다。더욱이副睪丸炎과攝護腺炎을隨伴한淋疾、感染後二週間以內의新鮮淋에對하여서도可驚할卓效를呈함。

二、解熱作用을併有하므로發熱을隨伴하는化膿性疾患에는一層合理的이다。

三、認定할만한副作用을呈하지안코 따라서 大量衝擊療法에好適하며 幼兒、姙産婦、月經時等의 使用도容易하다。

適應症

急性並に慢性淋疾、膀胱炎、腎盂炎、副睪丸炎、軟性下疳、齒齦炎、齒槽膿漏、膣炎、白帶下、子宮內膜炎、子宮附屬器炎症、丹毒、濕疹、扁桃腺炎、中耳炎等

【包裝】 錠劑(一錠中〇・五) 二〇錠 五〇錠 一〇〇錠 五〇〇錠 (粉末、注射劑有함)

製造發賣元 大日本製藥株式會社 本店 大阪市道修町 支店 東京市本町

脫稅는利敵行爲 斷乎摘發코嚴罰

於稅務監督局長會議 總督訓示

이에 稅務監督局長會議를 開하는데 際하야 諸君의 壯容에 接하고 所懷의 一端을 披瀝하여 事變下財政의 運營에 對하여 各位의 留意를 促하고저 생각한다

一、時局에 對한 覺悟

惶恐하옵게도 聖上陛下께옵서 皇紀二千六百年의 佳節에 當하시와 特히 大詔를 渙發하옵시고 肇國의 大理想에 依한 天業恢弘의 聖旨를 昭示하사 我等臣民의 依遵할 바를 指示하옵시었다 …

二、稅務行政三原則

三、關稅改正과 土地賃貸價格調査

四、旱害와 酒稅行政

五、新稅의 實施

六、貯蓄奬勵

七、租稅犯의 嚴罰

八、生活의 合理化

九、官紀肅正

昭和十五年七月十五日 朝鮮總督 南 次郞

換物인플레觀訂正

投機와 個人的利潤追求는 不許

非合法行爲峻嚴制裁

事變遂行中으로 統制經濟가 去益强化될것은 물론 다시 云할바도 없다 …

膨脹經濟時代既去 收縮經濟로移行

滿洲資源開發도 不如意

鮎川滿業總裁談

【釜山電話同盟】渡滿中이던 滿洲重工業總裁 鮎川義介氏는 十五日朝 關釜聯絡船으로 釜山上陸, 卽時『노조미』로 歸滿하였는데 車中에서 如左히 말하였다

奢侈品의 販賣禁止 民間協力要望

經濟協力會의 活躍期待

物價는 이러케 올럿다

比事變前都賣六割小賣五割 公定할것이 아직 만타

【京城商工會議所調査】六月中에 있어서의 京城都賣及小賣物價를 調査 …

小型四體團組 農省 猛反對

伊藤京城商議理事談

無盡業大同團結

朝鮮無盡으로 改稱?

中央無盡會社 契約高全國一

上期中手形交換

◇百七十三萬枚·二十一億九千萬圓◇

枚數는 減少·金額增加

昭和十五年上半期 朝鮮內手形交換高는 百七十三萬七千五百四枚 二十一億九千八百一萬二千八百二十萬圓으로 前期中에 比하여 五萬九千三十四枚의 減少이나 金額은 二億七千八百二十九萬二千五百二十三圓의 增加이며 …

朝鮮機械一分增配

鮮銀副支配人制

鮮銀異動(十三日付)

服裝雜貨商聯創立

日本肥料會社創立

朝鮮小運送業 統制問題經緯

運輸同盟立場에서 檢討

朝鮮에 있어서의 統轄會社問題

朝鮮의 小運送統制

運輸同盟會善處活動

朝鮮運輸同盟會 金重圭

集約合同問題

株式 今日의 市勢 十五日

前場膠着 戻賣物로 低落

後場低落

環境展開待

現物氣配凡調

▲東京國債

實物前場賣買市勢

物價

果物

海外經濟 十三日

海産物

海草

菜蔬

銀行券 十三日

今日財界 十五日

全利手形交換

對外爲替

鰯油粕·麥粉

生糸

棉花

三國志 【256】

韓龍雲 譯 熊超 畵

周瑜의 多方面 (六)

리를 가저다가 회하에 드릴지라 조만간에 사람이 이르면 마땅히 보할지니 다행히 의심치마소서 위선 이만 그치노라』

장간이 스스로 생각하되 …

『이이의 가던일은 어찌되엿나뇨』

『우리가 조조에게 항복한것은 벼슬과 녹을 도모한것이 아니오 형세에 핍박되미라 이제 조군사를 속여서 수채중에 곤하게 하엿스니 다만 기회만 어도면 조가도적의 머리를 가지고 …』

『전생이 어듸를 가더뇨』

『내가 여기잇으면 도독의 일을 그릇칠 염려가 잇스므로 작별하고 나오노라』

군사가 또한 막지아니 하엿다